

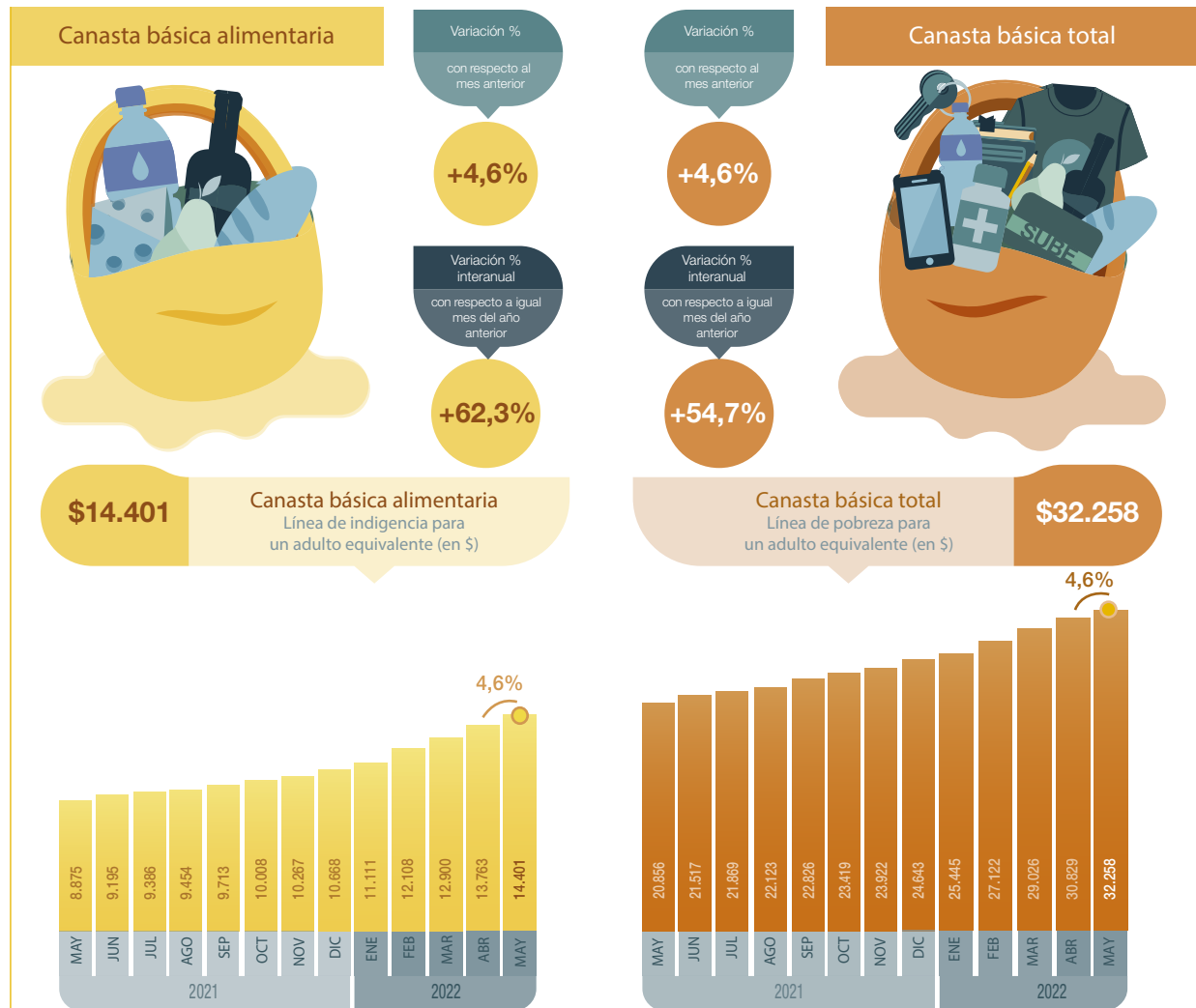

Buenos Aires, 21 de junio de 2022

## Valorización mensual de la canasta básica alimentaria y de la canasta básica total. Gran Buenos Aires

Resumen ejecutivo de mayo de 2022



Fuente: INDEC, Dirección de Índices de Precios de Consumo.



Fuente: INDEC, Dirección de Índices de Precios de Consumo.

## Determinación de los ingresos necesarios por hogar para superar el umbral de indigencia y de pobreza

**Cuadro 5. Cálculo de la CBA y la CBT para los tres hogares de ejemplo.**  
Valores expresados en pesos

Canasta y período	Hogar 1	Hogar 2	Hogar 3
<b>CBA</b>			
2021 Mayo	21.832,23	27.423,41	28.843,39
Junio	22.620,71	28.413,82	29.885,08
Julio	23.086,66	29.002,86	30.504,63
Agosto	23.257,16	29.213,26	30.725,92
Septiembre	23.894,50	30.013,82	31.567,93
Octubre	24.620,17	30.925,34	32.526,65
Noviembre	25.256,30	31.724,38	33.367,07
Diciembre	26.242,94	32.963,69	34.670,55
2022 Enero	27.333,72	34.333,82	36.111,63
Febrero	29.785,88	37.413,97	39.351,26
Marzo	31.735,11	39.862,39	41.926,46
Abril	33.856,41	42.526,96	44.729,00
Mayo	35.426,07	44.498,60	46.802,73
<b>CBT</b>			
2021 Mayo	51.305,74	64.445,01	67.781,97
Junio	52.932,46	66.488,33	69.931,10
Julio	53.798,90	67.576,66	71.075,78
Agosto	54.421,74	68.359,02	71.898,65
Septiembre	56.152,06	70.532,46	74.184,63
Octubre	57.611,21	72.365,30	76.112,37
Noviembre	58.847,19	73.917,81	77.745,27
Diciembre	60.621,19	76.146,13	80.088,97
2022 Enero	62.594,23	78.624,46	82.695,63
Febrero	66.720,37	83.807,29	88.146,83
Marzo	71.403,98	89.690,37	94.334,53
Abril	75.838,36	95.260,37	100.192,95
Mayo	79.354,38	99.676,85	104.838,11

Fuente: INDEC, Dirección de Índices de Precios de Consumo.



## Índice de precios al consumidor

Mayo de 2022. Resumen ejecutivo

Variación % mensual  
Total nacional

5,1

Mayo 2022

Variación % interanual  
Total nacional

60,7

Mayo 2022

Variación % acumulada  
Total nacional

29,3

Mayo 2022

Mayo 2022 - Variación mensual de las 12 divisiones del IPC. Total nacional

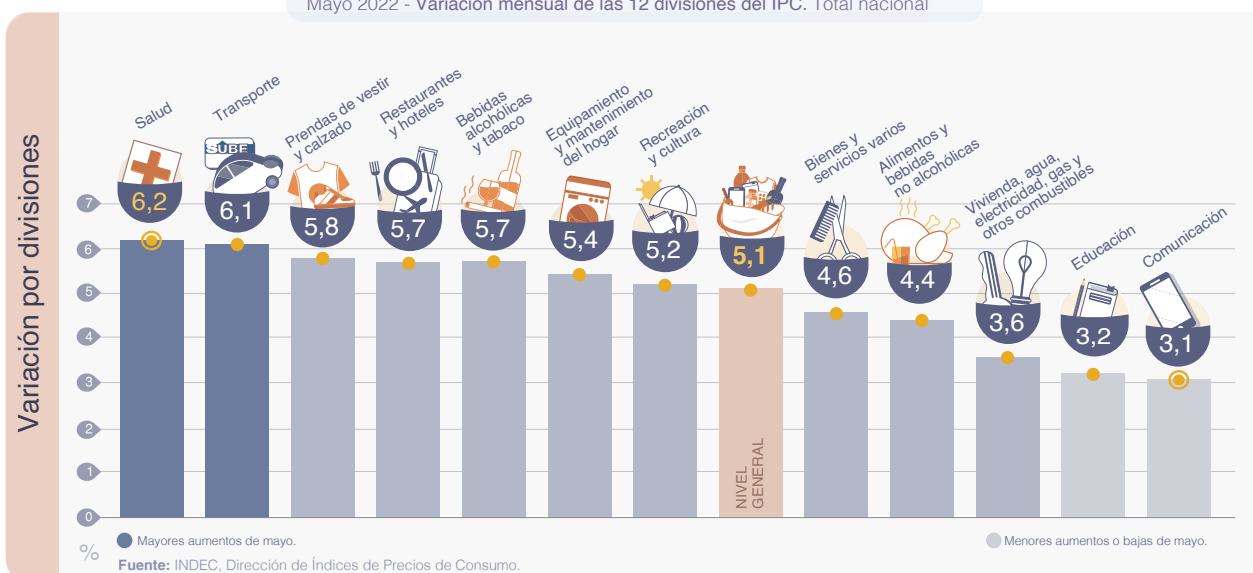

El **Nivel general** del Índice de precios al consumidor (IPC) ascendió **5,1%** mensual en mayo de 2022; y acumuló, en los primeros cinco meses del año, una variación de **29,3%**. En la comparación interanual registró un incremento de **60,7%**.



La división con mayor suba en el mes fue **Salud (6,2%)**, en la que se destacó por su incidencia el aumento de la cuota de la medicina prepaga. **Transporte (6,1%)** fue la segunda división de mayor alza, sobre la que incidió principalmente el incremento de los combustibles.



El alza de **Alimentos y bebidas no alcohólicas (4,4%)** fue lo que tuvo mayor incidencia en todas las regiones. Dentro de la división se destacaron por su mayor incidencia los aumentos de *Carnes y derivados; Leche, productos lácteos y huevos; y Pan y cereales*. A su vez, *Aceites, grasas y manteca; Azúcar, dulces, chocolate, golosinas, etc.; Café, té, yerba y cacao; y Aguas minerales, bebidas gaseosas y jugos* fueron los de mayor incremento; mientras que *Verduras, tubérculos y legumbres* registró bajas en la mayoría de las regiones.



La división de menor suba en mayo fue **Comunicación (3,1%)**, seguida por **Educación (3,2%)**.



A nivel de las categorías, **Regulados (5,7%)** fue la de mayor variación en el mes por los aumentos de prepagas y combustibles, sumados al alza de cigarrillos y de los servicios de electricidad y agua en algunas regiones del país. El **IPC Núcleo (5,2%)** fue la segunda categoría de mayor incremento, mientras que **Estacionales (3,4%)** fue la de menor suba, fundamentalmente por la baja de *Verduras, tubérculos y legumbres*.