

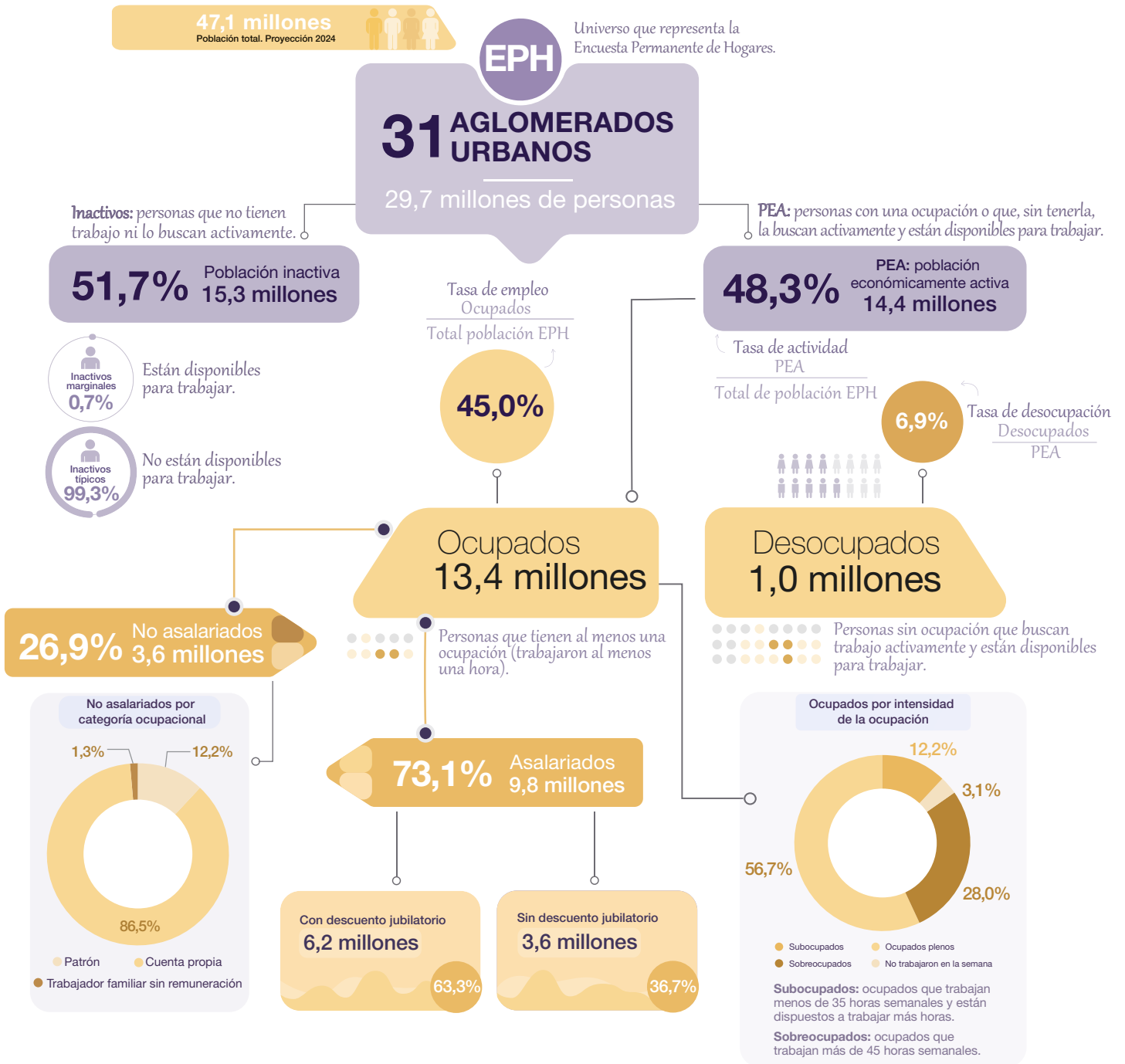

Mercado de trabajo. Tasas e indicadores socioeconómicos (EPH)

Resumen ejecutivo del tercer trimestre de 2024



Nota: los totales por suma pueden no coincidir por redondeo de las cifras parciales.

Fuente: INDEC, Dirección de Encuesta Permanente de Hogares.

Principales resultados

Tercer trimestre de 2024

En el tercer trimestre de 2024, la tasa de actividad (TA) –que mide la población económicamente activa (PEA) sobre el total de la población– alcanzó el 48,3%; la tasa de empleo (TE) –que mide la proporción de personas ocupadas con relación a la población total– se ubicó en 45,0%; y la tasa de desocupación (TD) –personas que no tienen ocupación, están disponibles para trabajar y buscan empleo activamente, como proporción de la PEA– se ubicó en 6,9%.

- La tasa de subocupación resultó del 11,4% de la PEA, mientras que los otros ocupados demandantes y los otros ocupados no demandantes disponibles alcanzaron, en conjunto, el 11,9% de la PEA. Consecuentemente, la presión sobre el mercado laboral, conformada por el universo de desocupados, subocupados, ocupados demandantes y ocupados no demandantes disponibles, alcanzó el 30,2% de la PEA.

Dentro de la población activa (48,3%) se destacó que:

- Al observar las poblaciones específicas, dentro del universo de 14 años y más, desagregada por sexo, la TA para los varones fue de 70,5%, mientras que para las mujeres se ubicó en 52,1%.
- A nivel geográfico, las regiones que presentaron mayores tasas de actividad fueron Gran Buenos Aires (49,3%), Pampeana (49,0%) y Cuyo (47,2%). Por otra parte, la que presentó la menor tasa de actividad fue Noreste (44,2%).
- A su vez, si consideramos el tamaño de los aglomerados, en los de 500.000 y más habitantes, la TA (49,1%) fue superior a la de menos de 500.000 habitantes (44,7%).

Dentro de la población ocupada (45,0%) se destacó que:

- El 73,1% son asalariados, de ellos el 36,7% no cuenta con descuento jubilatorio. Por otra parte, el 23,3% trabajan por cuenta propia, el 3,3% son patrones y el 0,3% son trabajadores familiares sin remuneración.
- Entre los asalariados ocupados, el 5,3% utilizó sus propias maquinarias/equipos para realizar su trabajo. Al mismo tiempo, del total de ocupados, el 8,6% trabajó desde la vivienda.
- Al analizar la población ocupada por nivel educativo, más de la mitad de las personas ocupadas (58,5%) cuenta con hasta secundario completo, mientras que el 41,5% posee estudio superior y universitario (completo o incompleto). Asimismo, en lo que respecta a la calificación de la ocupación principal, el 53,8% corresponde a un empleo operativo; el 18,0% a calificación técnica; el 16,7% a no calificado; y 11,0% a profesional.

	3° T 2023	4° T 2023	1° T 2024	2° T 2024	3° T 2024
Tasa de empleo	45,5%	45,8%	44,3%	44,8%	45,0%
Ocupados ausentes	3,0%	2,0%	9,7%	2,6%	3,1%
Ocupados con trabajo desde la vivienda	8,8%	8,3%	7,6%	8,1%	8,6%
Asalariados que utilizaron sus propias maquinarias/equipos para realizar su trabajo	4,5%	5,2%	4,3%	4,1%	5,3%

En lo referente a la tasa de desocupación (6,9% de la PEA), se destacó que:

- Al observar las poblaciones específicas para la población de 14 años y más, la tasa de desocupación fue de 7,9% para las mujeres y de 6,2% para los varones.
- Entre las regiones, las que mostraron la mayor TD fueron Gran Buenos Aires y Pampeana, con 7,6% y 7,5%, respectivamente. Al mismo tiempo, se destaca que la región con menor TD fue Noroeste (4,2%).
- En cuanto al tamaño de los aglomerados, la TD fue inferior en los aglomerados de menor población: en los aglomerados con menos de 500.000 habitantes, resultó de 4,9% de la PEA, mientras que se posicionó en 7,3% en aquellos con 500.000 y más habitantes.
- En referencia al nivel educativo de las personas desocupadas, el 69,5% cuentan con hasta secundario completo, y el 30,5% presentan nivel superior y universitario, completo o incompleto. En cuanto al tiempo de búsqueda, el 65,4% lleva buscando empleo desde menos de 1 mes hasta 12 meses, mientras que el 34,2% lleva más de un año.